Das Scheunentor

Ausgabe 2/2023: Juni bis August

850 Jahre Wixhausen

Gemeindebrief der Evangelischen Kirchengemeinde Wixhausen

Themen dieser Ausgabe:

- 850 Jahre Wixhausen
- Neuer Nachbarschaftsraum
- Chorprojekt Sommer 2023
- Gefängnis- und Klinikseelsorge

Grüße vom Pfarrhof	3
Gottesdienste für Wixhäuser Familien	4
Dorfjubiläum 850 Jahre Wixhausen	5-9
Nachbarschaftsraum	10-11
Glückskirche – Hessentag in Pfungstadt	12
Aktuelles aus dem Kirchenvorstand	13
Chorprojekt Sommer 2023	14-15
Gottesdienste	16-17
Sommerkirche in Arheilgen	18
Frauenfrühstück: Gefängnisseelsorge	19-20
Klinikseelsorge	20-21
Ev. Kinderhaus auf dem Pfarrhof	22-23
Anzeigen	24
Teamer-Schnuppertag	25
Kindergottesdienst	26-27
Anzeigen	28-29
Gruppen/Kreise & Dienstleistungen Dekanat	30
Wichtige Anschriften	31

Impressum:	Herausgegeben im Auftrag des Kirchenvorstands der Evangelischen Kirchengemeinde Wixhausen Römergasse 17 · 64291 Darmstadt · Tel. 06150 - 77 31
Redaktion:	Katja Bräuer, Dr. Doris Croome, Pfr. Ingo Stegmüller, Ruth Thieme und Ulla Thumann
Layout + Gestaltung:	Julia Volker
Vertrieb + Logistik:	Kirchenvorstand, Katja Bräuer (Gemeindesekretärin)
Druck:	Gemeindebriefdruckerei, Groß Oesingen
Titelfoto:	WX Carl Beyer fecit Darmstadt 1857_02
Rückseite:	Kerb auf dem Pfarrhof, Roland Kurz

„Das Scheunentor“ erscheint viermal im Jahr und wird an die Gemeindemitglieder verteilt.

Liebe Gemeinde!

Bekanntlich soll man ja die Feste feiern, wie sie fallen. Das gilt natürlich sowohl für die Feste und Hochfeste im Lauf des Kirchenjahres, als auch für alle weltlichen Feierlichkeiten sowie für die privaten Gedenktage und Jubiläen. Ein ganz besonderes Fest bzw. ein durchaus herausragendes Jubiläum begehen wir als Stadtteilgemeinschaft in diesem Jahr, denn unser Dorf feiert 2023 seinen 850. Geburtstag.

Wenn man im Darmstädter Stadtlexikon nachschlägt, erfährt man, dass die älteste Besiedlung unserer Gemarkung sichtbar wurde, als im Jahr 1948 in einer nacheiszeitlichen Flugsanddüne Grabbeigaben aus der mittleren Bronzezeit gefunden wurden.

Diese Grabbeigaben, die auf den Zeitraum von 1.400 bis 1.250 vor Christus datiert wurden, belegen sogar, dass die ersten Wixhäuserinnen und Wixhäuser (sofern man sie schon als solche bezeichnen möchte) Handelsbeziehungen bis nach Skandinavien und in den Mittelmeerraum gehabt haben müssen.

In der zweiten fränkischen Siedlungsphase um 750 nach Christus wurde „Wigkernhusen“ als kleines Hinterdorf des Gerauer Königshof staatlich erfasst. Seinerzeit entstand ein überschaubarerer Dorfkern im Schutz einer Befestigungsanlage direkt an einem von dreizehn Seen und Weihern. Auf diese Gehöfte und Häuser bei den Seen und Weihern („Wigkern“) geht der Ortsname Wixhausen zurück.

Um 1150 wurde dann auf einer zentral gelegenen Anhöhe ein romanischer Wehrturm aus Stein errichtet, welcher uns als Gemeinde bis heute als Kirchturm dient. Immerhin das älteste der erhaltenen mittelalterlichen Bauwerke im ganzen Stadtgebiet Darmstadts.

Erstmals urkundlich erwähnt wurde Wigkernhusen – und damit kommen wir zum Ortsjubiläum – im Jahr 1173. Im Besitzstandverzeichnis des Zisterzienserklosters Eberbach wird im Zuge eines Gerichtsprozesses nämlich ein gewisser „Berward de Wikkenhusen“ als Zeuge erwähnt. Dieser historisch verbürgte Beleg gilt unter Geschichtswissenschaftlern als Geburtsstunde von Wixhausen.

Und genau diese Geburtsstunde feiern wir in diesem Jahr miteinander – gebührend und abwechslungsreich. Geplant ist neben zahlreichen Veranstaltungen, die den Jahreskalender bereits gefüllt haben, ein zentrales Festwochenende rund um unsere Kirche. Für Jung und Alt gibt es vom 7. bis zum 9. Juli ein buntes und facettenreiches Programm, das sich sicherlich sehen lassen kann. Kommen Sie vorbei und feiern Sie mit!

In Geburtstagslaune grüßt:

Ingo Stegmüller, Pfr.

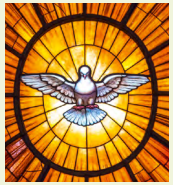

Taufen

Der Herr ist mein Licht und mein Heil; vor wem sollte ich mich fürchten? *(Psalm 27, 1)*

Die Daten sind nur in der Druckversion verfügbar!

Für folgende Tauftermine nehmen wir gerne noch Anmeldungen über das Gemeindebüro entgegen:

Sonntag, 13.8., 10 Uhr und Sonntag 17.9., 10 Uhr

Konfirmationen

Am 23. April wurden folgende Jugendliche eingesegnet:

Die Daten sind nur in der Druckversion verfügbar!

Trauerfälle

Wir erwarten die Auferstehung der Toten
und das Leben der kommenden Welt.
(Credo von Nicäa-Konstantinopel)

Die Daten sind nur in der Druckversion verfügbar!

Die Veröffentlichung der Daten erfolgt nach Zustimmung und nur in der Druckversion. Die Familien können eine Veröffentlichung im Gespräch mit dem Pfarrer oder im Gemeindebüro ablehnen.

Versetzen wir uns zurück ins Frühjahr 2022. Pfarrer Ingo Stegmüller wird von Stadtarchivar Dr. Peter Engels informiert, dass ein besonderes Jubiläum für den Stadtteil Wixhausen ansteht. Er hat herausgefunden, dass der Ort „Wikkenhusen“ im Jahr 1173 in einem Rechtsstreit erstmalig urkundlich erwähnt wurde. Dieses Ereignis jährt sich 2023 zum 850ten Mal. Dass Wixhausen auch schon davor besiedelt war, beweist unser Kirchturm, der auf das Jahr 1150 datiert wurde. Und auch schon in der Bronzezeit – das liegt ca 4000 Jahre zurück – gab es Menschen, die hier lebten und starben. Grabbeigaben, gefunden im Sand westlich von Wixhausen – zum Teil im Landesmuseum ausgestellt – zeugen davon.

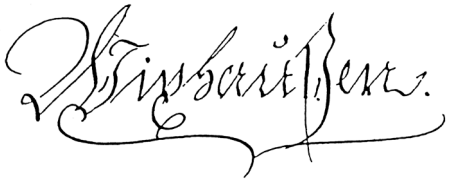

Mit der Information vom anstehenden 850jährigen Jubiläum rief Pfarrer Ingo Stegmüller den ganzen Ort zusammen – den Kirchenvorstand sowie Vereinsvertreter, den Bezirksverwalter und interessierte Wixhäuserinnen und Wixhäuser, egal ob „dorschundorsch“ oder “zugezoe ins Owwer- oder Unnerdorf“. Die erste Zusammenkunft fand dann am 1. April 2022 statt. Danach ging es teils schnell, teils leider auch langsam voran. Das Engagement und Kreatvität waren allerdings immer groß, der Einsatz intensiv, ausgebremst wurden die Aktiven durch Formalien, die es zu erfüllen galt.

Relativ bald stand fest, dass ein Verein gegründet werden sollte, der sich sowohl um das Jubiläum kümmern, als auch darüber hinaus das Leben in Wixhausen verbessern möchte.

"Wixhausen wieder attraktiver machen" – das ist das Ziel des neuen registrierten Vereins „VereinT für Wixhausen e.V.“. Mitglieder des Vereins sind Institutionen und Vereine in Wixhausen geworden: die beiden Kirchengemeinden, die Aumühle, der Gewerbeverein, Chöre, Sportvereine – insgesamt sind es derzeit 13 ordentliche Mitlieder. Die drei Säulen der Vereinsziele sind: "das Ehrenamt stärken"; "die Vereine sichtbar machen"; "Wixhausen verschönern". Über die Ausrichtung des Jubiläums hinaus hat der Verein für sich mittel- und langfristige Ziele definiert. Das Festwochenende zum Ortsjubiläum im vor uns liegenden Juli ist nur der Startschuss für viele weitere Aktivitäten.

Mit dem Vorliegen der Bescheinigung zur Gemeinnützigkeit ist „VereinT für Wixhausen“ jetzt in jeder Hinsicht startklar. Alle formalen Voraussetzungen sind geschaffen und die Vorarbeiten zur Bewerbung der Vereinsaktivitäten, sowie die Planungen für das zentrale Festwo-

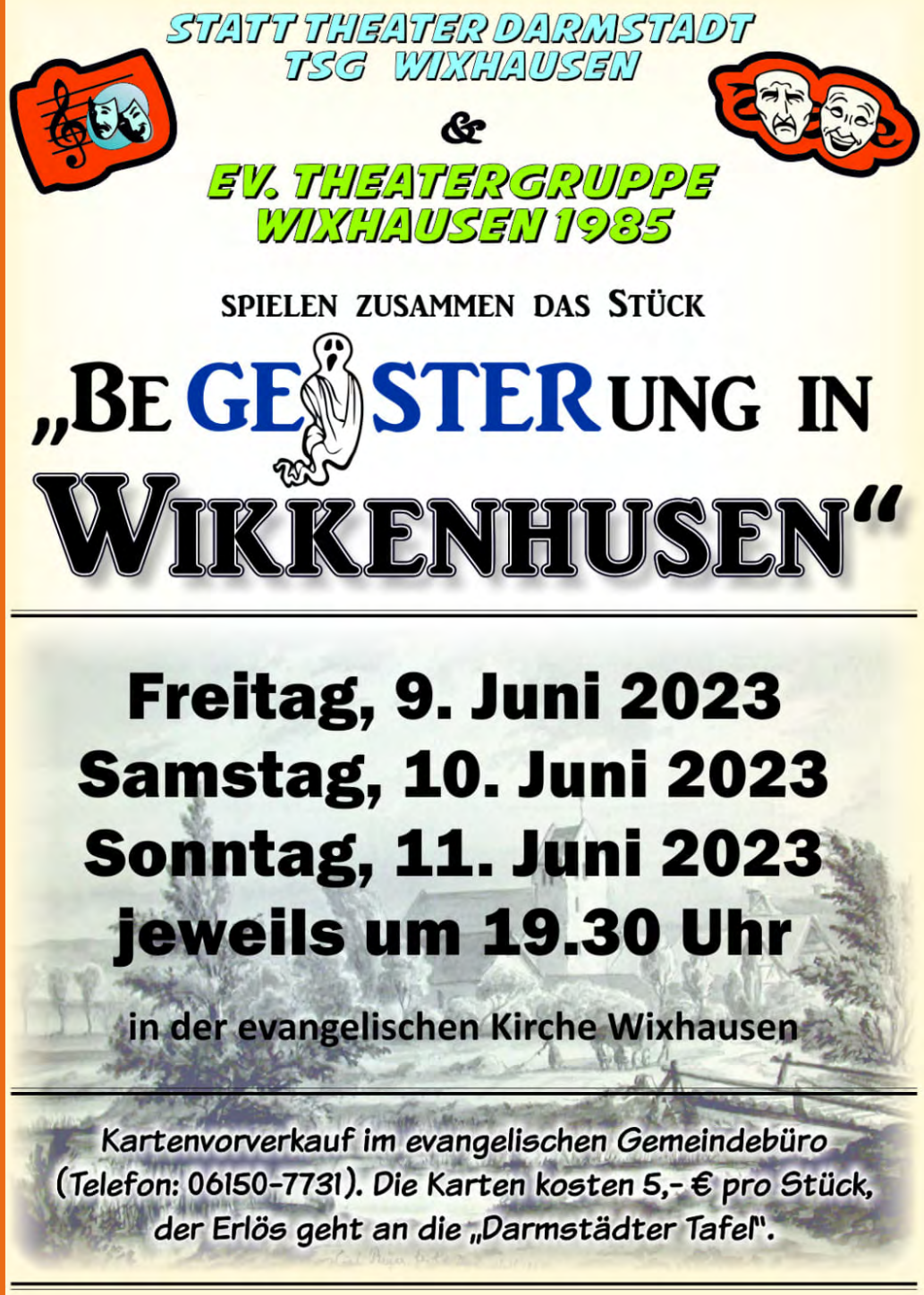

chenende können weiter vorangetrieben werden. Darüber hinaus können nunmehr auch Fördermitglieder die Vereinstätigkeit unterstützen. Neben allen, die ihr Interesse zur Mitarbeit in der einen oder anderen Form schon geäußert haben, freut sich der Verein über noch mehr Menschen in Wixhausen, die sich den Zielen des Vereins verbunden fühlen und sich einbringen wollen. Ehrenamtliches Tun soll in Wixhausen seinen Platz erhalten und gewürdigt werden. Vereine und Organisationen in Wixhausen sollen die Möglichkeit zur Präsentation erhalten. Mittel- bis langfristig möchte der Verein gemeinsam mit den Bürgerinnen und Bürgern den Stadtteil auch in kultureller Hinsicht weiterentwickeln.

Wie aber begehen wir nun unser Jubiläumsjahr? Mit Bannern an den Ortseingängen und an weiteren Orten weist der Verein bereits seit Januar auf das Jubiläum hin. Die normalen Veranstaltungen der Vereine und Einrichtungen, seien es Konzerte, Blumenbasar oder Sportveranstaltungen, stehen in diesem Jahr unter dem Motto „850 Jahre Wixhausen“. Sogenannte Beachflags können ein Blickfänger sein und werden den Veranstaltern gerne zur Verfügung gestellt. Ein besonderes Schmankerl erwartet uns im Juni.

Die Ev. Theatergruppe Wixhausen und das Statt-Theater Darmstadt der TSG Wixhausen haben sich anlässlich des Jubiläums zusammengetan und begeistern ihr Publikum mit der Uraufführung des eigens verfassten Stückes „BeGEISTERung in Wikkenhusen“. Spielort ist die Evangelische Kirche. Auch die Vorbereitungen auf die zentrale Feier zum 850-Jahre-Jubiläum laufen auf Hochtouren. Vom 7. bis 9. Juli lädt „VereinT für Wixhausen e.V.“ unter Mitwirken vieler Vereine, Institutionen und Einzelpersonen zum Fest rund um die evangelische Kirche ein.

Die Eröffnung der Feierlichkeiten am 7. Juli bildet ein akademischer Festakt für Vereinsmitglieder und geladene Ehrengäste. Nach einem Sektempfang stimmt eine bunte Bühnenshow zur Jubiläumsparty im Kirchgarten ein. Samstags (8. Juli) gibt es rund um die Kirche dann viel zu erleben – eine internationale Festmeile mit Vereinsständen sowie ein Bauern- und Handwerkermarkt sollen das vielfältige Leben in Wixhausen repräsentieren und laden zum Zuschauen, Stöbern und Mitmachen ein. Auf der Bühne steht an diesem Tag alles unter der Überschrift Kinder und Jugend. Abgefeiert wird zum Abschluss mit der Groß-Bieberauer Band *Shaqua Spirit*.

Freitag, 07. Juli 2023

18:00 Uhr	*Akademische Feierstunde*
19:00 Uhr	*Sektempfang*
19:45 Uhr	*Bühnenprogramm der Vereine mit anschließender Jubiläumsparty*

Samstag, 08. Juli 2023

11:00-18:00 Uhr	*Internationale Festmeile, Vereinsstände, Bauern- und Handwerkermarkt*
14:00-18:00 Uhr	*Bühnenprogramm der Vereinsjugend*
20:30 Uhr	*Abfeiern mit* shaqua spirit

Sonntag, 09. Juli 2023

11:00-15:00 Uhr	*Frühschoppen mit den* Bembel Musikanten
11:00-18:00 Uhr	*Vereinsstände und Mitmachangebote*
15:00-18:00 Uhr	*Bühnenprogramm der Vereine*
19:00 Uhr	*Serenade des Sinfonischen Blasorchesters der TSG Wixhausen mit anschließendem ökumenischen Abendsegen*

Adresse: Ev. Kirchengemeinde Wixhausen, Römergasse 17, 64291 Darmstadt
Änderungen möglich

Der Sonntag (9. Juli) startet anders als sonst, nicht mit einem Gottesdienst, sondern einem Frühschoppen im Kirchgarten, begleitet von den Bembelmusikanten. Im Anschluss heißt es wieder „Bühne frei“ für Darbietungen der ortsansässigen Vereine und Gruppierungen. Wer lieber noch etwas die Festmeile erkunden will, kann sich im Hof der Scheune und des Kinderhauses sowie auf der Römer- und Untergasse bei Vereinsständen und Mitmachangeboten tummeln. Den feierlichen Abschluss des Festwochenendes im Juli bildet die Serenade des Blasorchesters der TSG Wixhausen im Kirchgarten mit anschließendem ökumenischen Abendsegen.

Das Programm lässt Jubiläumsstimmung aufkommen und sollte für Einheimische, Zugezogene und Gäste von Fern und Nah keine Wünsche offenlassen. Unser schöner Stadtteil präsentiert sich so bunt und lebhaft, wie er ist!

Das Jahr 2023 ist neben dem Jubiläums-Festwochenende voll von tollen Events und Aktionen, auf die die Wixhäuser Vereine und Institutionen in einem Veranstaltungskalender hinweisen. Den Kalender sowie alle weiteren Informationen finden Sie auf der Webseite des Vereins: https://vereint.wixhausen.org/. Dort werden auch ein Antragsformular für die Fördermitgliedschaft zur Verfügung gestellt und der 850 Jahre Wixhausen Shop präsentiert. Viel Spaß beim Stöbern: https://850jahre.wixhausen.org/shop.

Auf ein tolles Jubiläumsjahr!

Vereint für Wixhausen e.V.

- Jubiläumsbühne im Kirchgarten
- Museumshof und Innenhof Scheune/
- Kinder Ecke hinter dem Kinderhaus
- Festmeile & Vereinsstände
- Speisen & Getränke Weinstand Lucius
- Fahrradparkplatz Römergasse Falltorstraße ggü. der FFW

Dorfjubiläum 850 Jahre Wixhausen

Aus der Nachbarschaft

Seit 31. März 2023 ist es jetzt offiziell: Die Synode des Dekanats Darmstadt hat einstimmig die Struktur der sog. Nachbarschaftsräume beschlossen. Das wurde nicht vom grünen Tisch geplant. Die von der Landeskirche erarbeiteten Möglichkeiten wurden im Laufe des vergangenen Jahres in den Kirchenvorständen gesichtet, diskutiert und schließlich beschlossen. Das ist eine weitreichende Entscheidung, die nicht aus einer kühnen Laune heraus gefällt wurde. Letztlich muss die Kirche mit weniger Geld auskommen, da die Mitgliederzahlen zurückgehen. Daher hat die Landeskirche von Hessen und Nassau (EKHN) schon seit einigen Jahren mit Planungen begonnen, wie wir in Zukunft lebendige Kirche vor Ort sein können mit geringeren finanziellen Mitteln. Dieser Prozess wird „EKHN 2030“ genannt.

Bei uns im Darmstädter Norden ist eine überschaubare Nachbarschaft aus drei Gemeinden entstanden. Die beiden Arheilger Gemeinden und die Kirchengemeinde Wixhausen haben vieles gemeinsam und schon vor dieser neuen Weichenstellung gut zusammengearbeitet. Aber es gibt auch Besonderheiten und Unterschiede, die unsere Vielfalt widerspiegeln und bewahrt werden sollen. Dem sehen die Kirchenvorstände mit großem Engagement entgegen.

Welche Aufgaben liegen vor uns in dieser neuen Form des Zusammenarbeitens? Kurz gesagt: Viele! Hier einige der wichtigsten:

- Die hauptamtlichen Pfarrpersonen aller drei Gemeinden sind dabei, sich zu einem Verkündigungsteam zusammenzufinden – gemeinsam mit Gemeindepädagoginnen und -pädagogen sowie den Hauptamtlichen in der Kirchenmusik. In unserm Fall ist (zunächst) kein Stellenabbau vorgesehen, aber es wird innerhalb des Teams Spezialisierungen geben – nicht jede/r macht dann „alles“. Die Verkündigung des Evangeliums, Kasualien wie Beerdigungen, Taufen, Hochzeiten und die seelsorgerliche Betreuung bleiben gewährleistet.
- Die kirchlichen Gebäude sind der Bereich, wo am meisten eingespart werden soll und muss – weil sehr viel Geld in deren Erhaltung fließt. Dafür gibt es einen Prozess, bei dem der Gebäudebestand gegen zukünftige Bedarfe abgewogen wird. Das geschieht nicht über Nacht, aber soll bis Ende 2025 entschieden werden. Wiederum sind die Ehren- und Hauptamtlichen aller drei Gemeinden stark in den Prozess eingebunden und werden von der Bauabteilung des Dekanats beraten.
- Parallele Strukturen sollen zusammengefasst werden, um die Ressourcen besser zu nutzen. Beispiele hierfür sind die Gemeindebüros, die stärker zusammenarbeiten und mittelfristig auch an einem Ort vereint werden sollen. Es wird auch regelmäßige gemeinsame Gottesdienste und Feste, Kinder- und Jugendarbeit und Unterricht für Konfirmandinnen und Konfirmanden geben.
- Wir müssen entscheiden, in welcher rechtlichen Form die drei Gemeinden in Zukunft arbeiten werden. Dafür gibt es verschiedene Konzepte, die wir in den Gremien kennenlernen und abwägen. Gemeinden können fusionieren, sich als Gesamtkirchengemeinde mit einem gemeinsamen Kirchenvorstand organisieren oder lockerer als Arbeitsgemeinschaft zusammenarbeiten.

Aus unserer Sicht als Kirchenvorstände ist es aber nicht eine Zeit des Abbruchs, sondern des gemeinsamen Aufbruchs zu einem selbstbewussten evangelischen Christsein im Darmstädter Norden. Den Austrittstrend können wir nicht mit kleinen Modernisierungen umdrehen, denn was wir hier erleben, zeigt sich in allen Teilen der Gesellschaft. Aber wir wollen gemeinsam weiterhin ein Ort sein, wo wir unseren Glauben leben, dem Nächsten hier in Wixhausen und Arheilgen dienen, voneinander lernen und versuchen, Christus im 21. Jahrhundert nachzufolgen.

Wir haben eine komplexe Aufgabe vor uns und bitten Sie, die evangelischen Christinnen und Christen in unserer Nachbarschaft, diesen Weg mit Ihrem Gebet und Ihrer praktischen Unterstützung zu begleiten. Allen ist klar, dass hier Strukturen geändert werden müssen, die z.T. seit Jahrhunderten bestehen und deren Fortbestand als Selbstverständlichkeit wahrgenommen wurde.

Die Kirchenvorstandsvorsitzenden

Christine Günther
Kreuzkirchengemeinde

Matthias Kalbfuss
Kirchengemeinde Wixhausen

Pfarrer Fabian Böhme
Auferstehungsgemeinde

Nachbarschaftsraum

Glückskirche

Mit dem Thema „Glück“ präsentieren sich die evangelischen Kirchen in Hessen gemeinsam mit der Diakonie Hessen vom 2. bis 11. Juni auf dem Hessentag in Pfungstadt. Angeregt vom Stadtwappen mit dem Hufeisen als Glückssymbol verwandelt sich die evangelische Martinskirche in Pfungstadt für zehn Tage in eine Glückskirche. Besucherinnen und Besucher sind eingeladen, in eine naturnahe Erlebniswelt einzutauchen und mit einer multimedialen Inszenierung Glücksmomente zu genießen.

Glückskirche in Pfungstadt

Evangelische Kirche und Diakonie wollen beim Hessentag 2023 die Lebensfrage nach dem „Glück“ in den Mittelpunkt stellen, die viele Menschen bewegt: Was ist eigentlich Glück? Kann der Glaube an Gott glücklich machen? Diesen und vielen weiteren Fragen will das Organisationsteam mit den Hessentags-Gästen nachspüren. In der Martinskirche, die zur Glückskirche umgewandelt wird, sollen Pflanzen, Musik und Filmsequenzen Emotionen zum Thema „Glück“ wecken.

Die Glückskirche ist täglich von 10 bis 23 Uhr geöffnet. Jeden Mittag und jeden Abend gibt es das Angebot eines inspirierenden Glücks-Impulses, jeweils umrahmt von Livemusik. Multimedial gestaltet wird die evangelische Martinskirche vom Frankfurter Komponisten und Produzenten Parviz Mir-Ali, der beispielsweise auch für die spektakuläre „Feuerkirche“ beim Hessentag in Bad Hersfeld 2019 verantwortlich war.

GLÜCKS KIRCHE

Hessentag
2. bis 11. Juni 2023
Pfungstadt

Alle Infos unter: www.glückskirche.de

PFUNGSTADT ZIEHT AN 60. HESSENTAG

Evangelische Kirche in Hessen und Nassau

EVANGELISCHE KIRCHE VON KURHESSEN-WALDECK

Diakonie Hessen

Scheunenrenovierung und „Blauer Salon“

Die Vorbereitungen für die weitere Renovierung unseres Gemeindehauses waren langwierig. Nun aber ist es endlich soweit: Die Bauarbeiten werden Anfang Juni beginnen. Ein erster Bauabschnitt soll bis zum Erntedankfest abgeschlossen sein.

Mit der Entscheidung für den Umbau der Scheune entfällt leider der seitherige Bestandsschutz für die Nutzung des sogenannten "Blauen Salons" im Obergeschoss. Wegen eines fehlenden Fluchtweges steht uns dieser aus brandschutztechnischen Gründen zukünftig nicht mehr als Versammlungsraum zur Verfügung.

Nachbarschaftsraum und Gemeindebrief

Wie in dieser Ausgabe des Scheunentors berichtet, bilden die beiden evangelischen Kirchengemeinden in Arheilgen und unsere Gemeinde nunmehr einen Nachbarschaftsraum. In den nächsten Jahren werden innerhalb dieses Raumes vielfältige Fragen im Zuge des Reformprozesses ekhn2030 geklärt werden müssen. Was dies in den kommenden Monaten und Jahren für die Wixhäuser Kirchengemeinde und den Kirchenvorstand bedeutet, soll nach den Sommerferien Thema einer Gemeindeversammlung sein. Dazu wird rechtzeitig eingeladen werden.

Eine erste Neuerung innerhalb des Nachbarschaftsraums stellt ein gemeinsamer Gemeindebrief für Arheilgen und Wixhausen dar. Aktuell wird an der Konzeption für dieses Printmedium gearbeitet. Ziel ist es, den Gemeindebrief in der neuen Form erstmals am Jahresende zu verteilen.

Nachberufungen im Kirchenvorstand

Seit der Wahl des Kirchenvorstandes im Jahr 2021 besteht dieser aus zwölf Personen. Um eine bessere Vertretung gerade der jüngeren Gemeindemitglieder zu erreichen, hat der Kirchenvorstand zwei weitere Personen als Mitglieder berufen. Dies sind: Emily Buchta und Robin Kuna. Beide gehören nun zum Leitungsgremium unserer Gemeinde.

„Kommt herbei, singt dem Herrn“

Die musikalische Gestaltung feierlicher Gottesdienste zu besonderen Anlässen ist die wichtigste Aufgabe des evangelischen Projektchores Wixhausen-Gräfenhausen. So begleitete der Chor den Festgottesdienst am Kerbsonntag 2019, wirkte in Gottesdiensten zur Passionszeit und nach pandemiebedingter Pause im Juli 2022 in Gottesdiensten in Wixhausen und Gräfenhausen mit.

Für diesen Sommer planen wir nun erneut ein Chorprojekt mit Auftritten am 2. Juli in Wixhausen und am 16. Juli in Gräfenhausen im Rahmen der dort stattfindenden Sommerkirche.

Unser diesjähriges Projekt steht unter dem Motto „Kommt herbei, singt dem Herrn“.

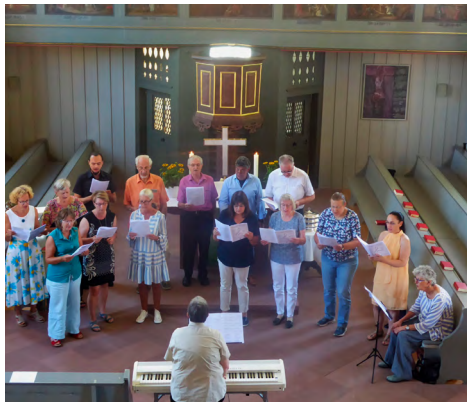

Projektchor am 17. Juli 2022 im Gottesdienst in Wixhausen

Das gleichnamige Kirchenlied aus dem Jahr 1972 gehört zur Gattung „Neues Geistliches Lied“ und wurde zuerst im katholischen Gesangbuch „Gotteslob“ im Jahr 1975 veröffentlicht. In der aktuellen Ausgabe steht es dort unter der Nr. 140. Seit 2017 ist es auch im Beiheft „EGplus“ zum Evangelischen Gesangbuch der Ev. Kirchen Hessen und Nassau und Kurhessen-Waldeck unter der Nr. 35 zu finden. Der dem Psalm 95 nachempfundene Text des Liedes stammt von Diethard Zils, einem Priester und Mönch aus dem Dominikanerkonvent St. Bonifaz in Mainz. Diethard Zils ist bekannt als Textdichter und Übersetzer neuer geistlicher Lieder und auch als Gestalter von Beatmessen. Seine Lieder sind in zahlreichen Gesangbüchern unterschiedlicher christlicher Konfessionen zu finden. Die traditionelle Melodie von „Kommt herbei, singt dem Herrn“ ist aus Israel, woher auch die Psalmen stammen.

Unser Chorprojekt kann aber nur erfolgreich sein, wenn viele engagierte Sängerinnen und Sänger mitwirken, möglichst bei einer ausgewogenen Verteilung der Stimmlagen und idealerweise, aber nicht zwingend, mit Chorerfahrung. Auch für das diesjährige Projekt suchen wir am Chorgesang interessierte Sängerinnen und Sänger jedweden Alters und beliebiger Konfession. Die Leitung hat auch diesmal Frau Gerlinde Fricke.

Anmeldungen für das Projekt sind ab sofort möglich bei Frau Fricke *(Kontaktdaten rechte Seite)* oder bei Frau Barbara Grolman, E-Mail: babbel@oweh.de, Tel. 0170 1014818.

Die Chorleiterin und das Orgateam würden sich sehr über zahlreiche Anmeldungen freuen.

Dr. Werner Becker, Orgateam Projektchor

Der Projektchor sucht Sängerinnen und Sänger

Chorprojekt Sommer 2023

"Kommt herbei, singt dem Herrn"

Wir laden Sie herzlich ein, mit uns gemeinsam zu singen.

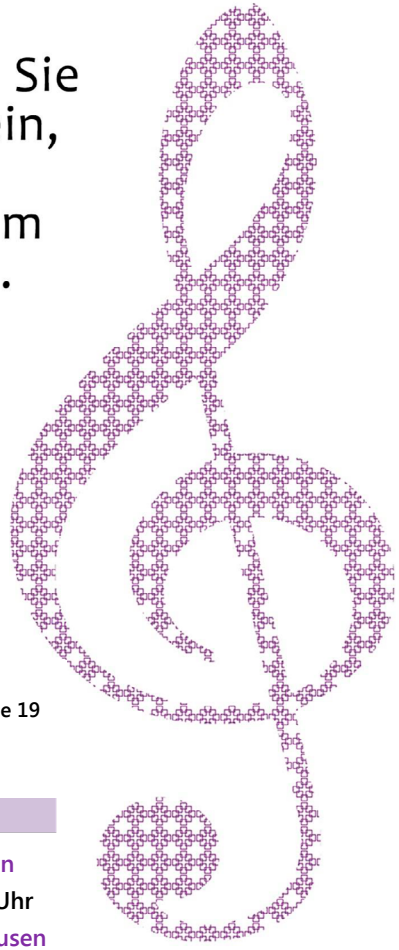

PROBEN

Do. 1.06.23, 19:30 Uhr
Do. 8.06.23, 19:30 Uhr
Sa. 10.06.23, 14-17 Uhr
Do. 15.06.23, 19:30 Uhr
Do. 22.06.23, 19:30 Uhr
Do. 29.06.23, 19:30 Uhr

im Gemeindehaus

Ev. Kirchengemeinde
Gräfenhausen
Darmstädter Landstraße 19
64331 Weiterstadt

GOTTESDIENSTE

Ev. Kirche Wixhausen
So. 2.07.23, 10:00 Uhr
Ev. Kirche Gräfenhausen
So. 16.07.23, 10:00 Uhr

Chorleitung

Gerlinde Fricke

E-Mail: gerlinde.fricke@gmx.de
Telefon: 0170 – 89 09 362

Evangelischer Projektchor Wixhausen-Gräfenhausen

Gottesdienst-Termine

Juni

03.06.	Samstag	17 Uhr	**Gottesdienst** **Goldene Konfirmation** Pfarrer Ingo Stegmüller
04.06.	Sonntag	10 Uhr	**Gottesdienst mit Abendmahl** **Diamantene, Eiserne und Gnaden-Konfirmation** Pfarrer Ingo Stegmüller
11.06.	Sonntag	10 Uhr	**Auferstehungskirche Arheilgen:** **Gottesdienst mit Abendmahl** Prädikantin Sabine Löchner
		10 Uhr	**Kreuzkirche Arheilgen:** **Gottesdienst mit Abendmahl** Pfarrerin Jakobine Eisenach-Du
18.06.	Sonntag	10.30 Uhr	**Gottesdienst am Liederkranzeck** Pfarrer Ingo Stegmüller
24.06.	Samstag	15 Uhr	**Tauffest im Kirchgarten** Pfarrer Ingo Stegmüller & KiGo-Team
25.06.	Sonntag	10 Uhr	**Tauffest im Kirchgarten** Pfarrer Ingo Stegmüller & KiGo-Team

Haben Sie einen runden Geburtstag oder ein Ehejubiläum? Oder würden Sie sich grundsätzlich darüber freuen, wenn Pfarrer Stegmüller mal bei Ihnen vorbeikommt? Dann melden Sie sich einfach telefonisch unter der Nummer: 06150-7731 oder per E-Mail: pfarrer@kirche-wixhausen.de. Neben Besuchen und seelsorgerlichen Gesprächen besteht auch die Möglichkeit, Hausabendmahl miteinander zu feiern. Termine werden individuell vereinbart.

Juli

02.07.	Sonntag	10 Uhr	**Gottesdienst mit Projektchor** Pfarrer Ingo Stegmüller
09.07.	Sonntag	21 Uhr	**Ökumenischer Abendsegen zum 850. Dorfjubiläum** Pfarrer Stefan Schäfer & Pfarrer Ingo Stegmüller
16.07.	Sonntag	10 Uhr	**Gottesdienst mit Taufe(n)** Pfarrer Ingo Stegmüller
23.07.	Sonntag	10 Uhr	**Gottesdienst** Lektorin Angela Kopp
30.07.	Sonntag	10 Uhr	**Gottesdienst mit Abendmahl** Pfarrer Ingo Stegmüller

August

06.08.	Sonntag	10 Uhr	**Sommerkirche in der Kreuzkirche Arheilgen mit Abendmahl** Pfarrerin Jakobine Eisenach-Du
13.08.	Sonntag	10 Uhr	**Gottesdienst mit Taufmöglichkeit** Pfarrer Ingo Stegmüller
20.08.	Sonntag	10 Uhr	**Gottesdienst mit Abendmahl** Pfarrer Ingo Stegmüller
27.08.	Sonntag	10 Uhr	**Festgottesdienst zur Kirchweih** Pfarrer Ingo Stegmüller, Predigt: Propst Stefan Arras

Gottesdienste

SOMMER KIRCHE

30. Juli bis 8. Sept. 2023

Feste feiern in der Bibel

30.7. 10:30 Uhr Ökum. Gottesdienst zum Sommerfest im Mühlchen

6.8. 10:00 Uhr „Jom Kippur“ Kreuzkirche

13.8. 10:00 Uhr „Die Hochzeit zu Kana“ Auferstehungskirche

20.8. 10:00 Uhr „Das große Gastmahl“ Kreuzkirche

27.8. 10:00 Uhr „Schawout feat. Pfingsten“ Auferstehungskirche

3.9. 10:00 Uhr „Das Passahfest“ Kreuzkirche

8.9. 18:00 Uhr „Dinner in bunt“ Auferstehungskirche

Sonntag 10 - 11

Evang. Auferstehungskirche Messeler Str. 31

Evang. Kreuzkirche Jakob-Jung-Str. 29

Frauenfrühstück am 5. August 2023

Katholische Seelsorge an der JVA Weiterstadt

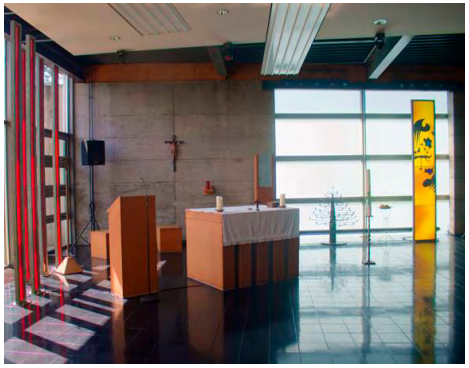

Beim nächsten Frauenfrühstück wird Diakon Alexander Rudolf zu Gast sein, der über seine Arbeit als katholischer Seelsorger in der JVA Weiterstadt berichten wird.

Die JVA Weiterstadt, seit 2011 in eine Justizvollzugsanstalt der höchsten Sicherheitsstufe für lange Haftstrafen, verwirklicht in ihrer Architektur die Neuorientierung des Strafvollzugs: ein weitläufiges Gelände, helle Räume und eine klare Gebäudestruktur wollen dem Vollzugsleben einen Rahmen geben, der es ermöglicht, Gefangene zu befähigen „künftig in sozialer Verantwortung ein Leben ohne Straftaten zu führen“.

Das Kirchenzentrum ist ein Bereich innerhalb des Gefängnisses der „dem seelischen Befinden der Betroffenen“ Raum geben kann. Gerade hier sollen „aus dem Alltag der Einsperrung heraus durch kritische Einkehr und die Gesetze des Glaubens gemeinsam Brücken der Freiheit gebaut werden“. Die Architektur folgt eindeutig dem Gedanken einer Enklave mitten in der Anstalt, um ein „alternatives Alltagserlebnis“ zu ermöglichen, an dem zusätzlich „andere Gesetze (gelten), als die des Strafvollzugs“. Die räumliche Großzügigkeit mit Kirchenvorplatz, Foyer, Gruppenraum, Büroräumen, Sakristei, Kirchenraum und Kirchengarten ist innerhalb der Anstalt sowohl baulich als auch inhaltlich weitgehend autark – natürlich gelten die Vorschriften der Sicherheit und Ordnung auch hier.

In den vergangenen Jahren konnte ein lebendiges Kirchenzentrum geschaffen werden, welches mitten in der Justizvollzugsanstalt zu einem Begegnungszentrum wurde. Wer die Tür zum Kirchenzentrum durchschreitet, verlässt nicht das Gefängnis, er betritt vielmehr einen Ort innerhalb des Vollzugs, der zur Oase werden kann, an dem man geistlich und seelisch auftanken kann.

Die Kirche in der JVA Weiterstadt ist somit ein offener Ort innerhalb eines geschlossenen Systems, offen für alle, über Rollen- bzw. Konfessions- oder Religionsgrenzen hinweg – es ist ein wirklich ökumenisches Kirchenzentrum. Ein Ort aber auch, an dem kirchliches Leben stattfindet, wo jeden Sonntag Gottesdienst und einmal im Monat die Hl. Messe gefeiert wird, an dem religiö-

se Gruppen stattfinden, aber auch Gespräche mit einzelnen geführt werden. Ein Ort, der die Feier des Kirchenjahres der schleichenden Zeitlosigkeit einer Haftstrafe entgegenhält.
Gern erzählt uns Diakon Alexander Rudolf ausführlich über seine Tätigkeit in diesem besonderen Bereich der kirchlichen Arbeit.

Das Frauenfrühstück findet am Samstag, dem 5. August 2023 um 9 Uhr in der Ostendstraße 27 - 29 statt.

Text: Ruth Thieme
Fotos: Alexander Rudolf

Seelsorge im Krankenhaus

Einblicke in den Alltag einer Klinikpfarrerin

„Wenn Sie mögen, nehme ich mir Zeit für Sie“ – mit diesen Worten beginne ich als Krankenhausseelsorgerin meine Arbeit. Das steht vielleicht im Gegensatz dazu, dass Patientinnen und Patienten oft erleben, dass kaum jemand richtig Zeit für sie hat.

Zeit ist kostbar, denn sie ist knapp. Zeit ist im Krankenhaus Geld. Als Patient oder Patientin fühlt man sich aber mitunter wie aus der „Normalzeit“ geworfen. Fragen drängen sich auf: Wie fülle ich die Zeit, die mir noch bleibt? Mit wem möchte ich sie unbedingt noch teilen? War mein Leben sinnvoll? Wie soll ich mit den Schmerzen umgehen? Wie soll das alles werden? Wie werde ich sterben? Wie wird es meinen Liebsten ergehen, wenn ich nicht mehr da bin?

In den Krisenmomenten des Lebens überfallen uns Menschen diese existenziellen Fragen und Nöte. Oft sind es zu viele und sie sind schmerzhaft. Im Krankenhaus ist es der Dienst der Krankenhaus-Seelsorgenden, unsere Aufgabe, Beistand und Rat anzubieten.

Zeit für die unbeantwortbaren Fragen - die Frage nach Gott

Wir schenken den Menschen, die in den Krankenhäusern der Stadt Darmstadt als Patientinnen und Patienten oder als Beschäftigte anzutreffen sind, Zeit für die unbeantwortbaren Fragen in ihrem Leben. Im hektischen Krankenhausalltag haben wir das Privileg, Zeit zu haben für die Fragen, die die Betroffenen sonst im Medizinbetrieb nicht loswerden können.

Es sind die allgegenwärtigen Fragen nach dem Sinn des Lebens, nach der Ewigkeit, nach Gott, und nach dem Warum, die man sonst so oft wegschiebt - wenn man gesund ist. Wie schwer wäre es, den existenziellen Fragen des Lebens allein zu begegnen. Gut, dass Kirche hier mit ihrer professionellen Krankenhausseelsorge präsent ist.

Seelsorge für alle

Wir hören zu, wir geben Rat und begleiten Patientinnen und Patienten und Angehörige. Wir fangen das Personal bei Krisenerlebnissen auf, gestalten Feiern von Kasualien wie Abendmahl und Nottaufen, wir finden Worte des Gebets und des Segens, wenn sie anderen vor Kummer versiegen. Wir halten Aussegnungen am Sterbebett, gestalten Abschiedsrituale und begleiten Eltern und Geschwister, die ihr Kind verloren haben. Wir feiern Trauergottesdienste. Wir arbeiten überkonfessionell im Team zusammen und machen unsere Arbeit am Menschen nicht abhängig von der religiösen Zugehörigkeit. Wir stärken in der Ausbildung der Pflegeberufe die ethische, interreligiöse und interkulturelle Kompetenz des pflegerischen Nachwuchses. Wir geben Rat in ethischen Konfliktfällen als Mitglieder im Ethikkomitee gemeinsam mit Ärztinnen und Ärzten, Pflegerinnen und Pflegern sowie Angehörigen anderer Berufsgruppen. Wir sind da. Gottes Wort, das Evangelium Jesu Christi ruft uns in die Welt. Seelsorge ist unser christlicher Grundauftrag - auch und gerade im Krankenhaus.

Wir bitten Sie, liebe Leserin, lieber Leser: Schicken Sie uns Ihre Erlebnisse aus Ihrer Zeit im Krankenhaus, insbesondere, wenn Sie Kontakt mit der Krankenhausseelsorge hatten, oder wo Sie Ihnen gefehlt hat, an almuth.peiper@ekhn.de. Natürlich auf Ihren Wunsch auch ohne Namensnennung. Ihre Einsendung behandeln wir selbstverständlich mit der gebotenen Vertraulichkeit.

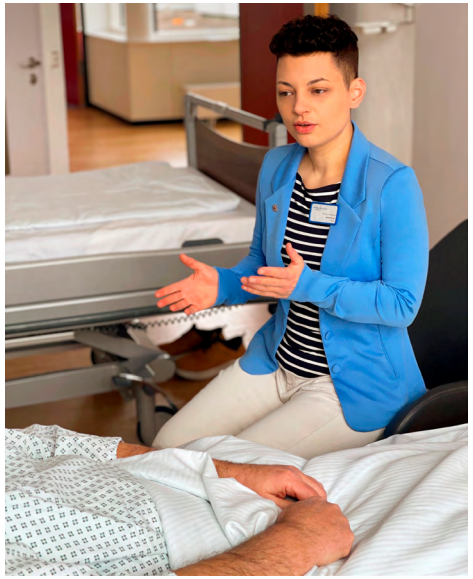

Text: Pfarrerin Almuth Peiper für das Klinikseelsorgeteam in Darmstadt

Wer will fleißige Handwerker sehen, der muss zu uns ins Kinderhaus gehen!

Seit einigen Wochen gibt es bei uns im Kinderhaus auf dem Pfarrhof viel zu bestaunen. Als im Februar alle Tische und Stühle aus dem alten Bistro in den Keller geräumt wurden, war schnell klar - jetzt geht es endlich los: Der lang ersehnte und geplante Umbau zur Erweiterung des Bistros beginnt! Durch den Anbau können dann alle Kinder des Kinderhauses am leckeren und frisch gekochten Mittagessen teilnehmen. Das Kinderrestaurant wird von der Bärengruppe in das neue große Bistro umziehen. Damit steht der Gruppenraum wieder ganztägig für Spiel- und Kreativangebote zur Verfügung.

Das Mittagessen kann dann ungestört und entspannt eingenommen werden, auch, weil der Ausgang in den Garten nun räumlich getrennt ist.

Die Faszination für das Thema Baustelle legte auch den Grundstein für die Faschingstage im Kinderhaus. Ausgestattet mit „Stiefel, Gürtel, Bauhelm“ feierte das ganze Kinderhaus.

Die Baustelle mit ihren verschiedenen Gewerken findet bei Groß und Klein großen Anklang. Jeden Tag gibt es etwas zu sehen und viel zu besprechen: „Warum ist hier eine Absperrung? Was ist das für ein Werkzeug? Das ist aber laut!“

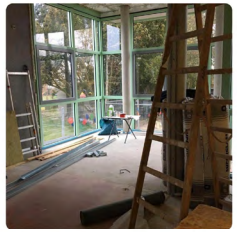

Die Einschränkungen und (Lärm-/Staub-) Belastungen haben alle tapfer ertragen und nun blicken wir voller Spannung und Vorfreude auf die Neueröffnung des Kinderrestaurants. Ein neues Aquarium, neue Tische und Stühle und ein toller Buffetwagen runden den Umbau ab. In Zukunft können wir dann auch allen Kindern täglich ein buntes und gesundes Frühstücksbuffet anbieten. Die Planungen hierfür laufen auf Hochtouren.

Evangelisches Kinderhaus auf dem Pfarrhof

Text und Fotos: Tanja Kalbfuss und Laura-Marie Bassenauer

Das Haus Ihres Vertrauens
Bestattungsinstitut
Bachmann
WIR HELFEN UND BEGLEITEN

Für Sie jederzeit erreichbar:
Tel. 06150/82781
Mobil 0171/5250670

Weiterstädter Str. 26
64291 DA-Arheilgen

Wir helfen und begleiten

Dienstbereit für alle Friedhöfe
Erledigung aller Formalitäten
Vorsorgeberatung

Tradition * Frische * Qualität * Service
Metzgerei Robert Jung

Seit über 100 Jahren
Der Treffpunkt für
Genießer

64291 DA-Wixhausen

Hauptgeschäft:
Trinkbornstr.11
06150/7324

Filiale:
Verdistraße 27
06150/84483

metzgereijung@t-online.de
www.metzgereijung-darmstadt.de

BENZ HAUSTECHNIK ist jetzt
SCHMALZ
HAUSTECHNIK

Erzhäuser Straße 35
64291 Darmstadt

Tel.: 06150 990112
Fax: 06150 990789
info@haustechnik-schmalz.de

www.haustechnik-schmalz.de

Blumen Andres
Blumen schenken,
den Tag verschönern!

Floristik für alle Gelegenheiten

Seegartenstraße 12
64291 Darmstadt
06150 / 82315

Teamerschnuppertag für alle Interessierten ab 14 Jahren!

Wenn Du -

- gerne in einem **Team** arbeitest,
- bereit bist, **Verantwortung** zu übernehmen,
- Spaß daran hast, gemeinsam **Ideen** zu entwickeln
- und gerne mit anderen **kreativ** werden möchtest,

dann bist du genau richtig bei unserem

TEAMERSCHNUPPERTAG
am Montag, 12. Juni 2023
von 18 bis 20 Uhr
in der „Scheune“

Wir bieten dir an diesem Nachmittag die Möglichkeit, einen Einblick in die Grundlagen der Mitarbeit in der Kinder- und Jugendarbeit unserer Kirchengemeinde zu erhalten und deine eigene Rolle als Teamer zu entdecken.
Du lernst deine Rechte und Pflichten in der Betreuung von Kindern und Jugendlichen kennen, wie z.B. das Jugendschutzgesetz oder die Richtlinien zum Kindeswohl, und kannst auch schon das ein oder andere im und mit dem Team ausprobieren.
Für die Teilnahme am Teamerschnuppertag bekommst du ein Zertifikat mit den Inhalten der Ausbildung für deine Unterlagen.

Text und Grafik: Birgit Behre

Kindergottesdienst in Wixhausen?
Ja, es gibt ihn noch!

Manch einer hat sich vielleicht sonntags gewundert, dass er die KiGo-Kinder in letzter Zeit nicht mehr in der Scheune gesehen hat.

Aber wo sind sie hin?

In der Tat gibt es die Kindergottesdienstkinder noch! Zwar mussten wir vorübergehend den Briefkasten-KiGo wieder aktivieren und uns neue Räume suchen, aber dank der langjährigen und guten Zusammenarbeit mit Heilig Geist haben wir ein Ausweichquartier gefunden. Schon bald starten wir in unseren „neuen Räumen“ in der Lortzingstraße (Gemeindezentrum Sankt Bonifatius). Bis dahin haben wir Teamer aber noch einiges vorzubereiten.

Da wir nun etwas mehr Planungssicherheit haben, wollen wir auch in diesem Jahr wieder einen (oder zwei) Bibeltage anbieten. Termine / Ort / Thema werden wir auf den üblichen Wegen bekannt geben.

Ihr wollt den KiGo kennen lernen? Ihr seid zwischen 4 und 12 Jahre alt?

Dann kommt doch einfach mal vorbei. Wir starten immer sonntags um 10 Uhr - die einzelnen Termine werden rechtzeitig in der Arheilger Post bekannt gegeben.

Zum Schnuppern könnt ihr auch gerne eure Mama oder euren Papa, Oma oder Opa mitbringen - oder eine gute Freundin, einen guten Freund.

Kennenlernen könnt ihr die Kindergottesdienstkinder und uns Teamer beim diesjährigen Tauffest im Kirchgarten (24. und 25. Juni), das wir wieder mitgestalten werden.

Wir freuen uns auf viele bunte Kindergottesdienste mit euch!

Eure
KiGo-Teamerin
Birgit Dengler

Bennis Bibel-Blog

Hallo zusammen,

sicher habt ihr euch gewundert, dass ich in der letzten Ausgabe nichts geschrieben habe. Nun, ich war - wie sagt man so schön - „zwischen Umzugskartons verschwunden“. Man passt einmal nicht auf und schwupps - hängt man im Karton. Aber ich kann euch sagen, es war sehr spannend und manchmal lohnt es sich, in die hintersten Kartons zu schauen und zwischen Spinnweben und Staubflusen auf Spurensuche zu gehen.

Tatsächlich habe ich Fotos von alten Kindergottesdiensten gefunden. Wow ... was war damals alles los im Kirchgarten, bei Bibeltagen und Krippenspielen!

Aber ich will nicht zu viel verraten.

Stattdessen lade ich euch - gemeinsam mit dem KiGo-Team - ein, am Festwochenende „850 Jahre Wixhausen“ in den Fotoalben zu blättern, Geschichten aus dem KiGo-Alltag zu hören, alte und neue KiGo-Kinder zu treffen und auf KiGo-Spurensuche zu gehen.

Apropos Spurensuche:

Fragt doch mal eure Eltern oder

Großeltern, ob sie früher im Kindergottesdienst waren - oder in der Sonntagsschule. Was haben sie dort erlebt? Was ist in Erinnerung geblieben?

Ich bin sicher, ihr werdet spannende und bestimmt auch lustige Geschichten hören.

Bis zur nächsten Ausgabe

Euer
Benni

Texte & Fotos: Birgit Dengler

WIR FREUEN UNS AUF SIE!

CAFÉ SAMMEL TASSE
MIT KUCHEN. MIT REDEN. MITTENDRIN.

Café Sammeltasse | Kiefernweg 30 | 64390 Erzhausen
Tel.: 01 51 – 14 03 39 03 | cafe-sammeltasse.com
Das Café Sammeltasse wird durch den LWV Hessen gefördert.

Kaspar Bestattungen

Wir begleiten Sie von der ersten Minute an.

Pietät Sebastian Kaspar
Falltorstraße 25
64291 Darmstadt
T. 06150-5451166
info@kaspar-bestattungen.de
www.kaspar-bestattungen.de

Schwalm
Augenoptik
Brillen und Kontaktlinsen

Ihr Fachgeschäft für klaren Durchblick in Darmstadts Norden

Frankfurter Landstr. 143
64291 Darmstadt-Arheilgen
Tel.: 06151-371593
www.schwalm-optik.de
info@schwalm-optik.de

GEORG SCHMIDT & SÖHNE

Steildacharbeiten
Flachdacharbeiten
Spenglerarbeiten
Wohndachfenster
Fassadenbekleidung
Terrassensanierung

www.schmidt-soehne.de . Telefon: 06150 7391

Georg Schmidt & Söhne GmbH · Dachdecker-Meisterbetrieb
Am Rotböll 4 · 64331 Weiterstadt · E-Mail: dach@schmidt-soehne.de

ELEKTRO LAUER
MEISTERBETRIEB

Mitglied der Elektroinnung Darmstadt

Bernd Lauer
Freystraße 4
64291 Darmstadt-Wixhausen
E-Mail: bernd@elektrolauer.de
Telefon: 06150/81427
Fax: 06150/990757
www.elektrolauer.de

Café Begegnung

Mission Leben

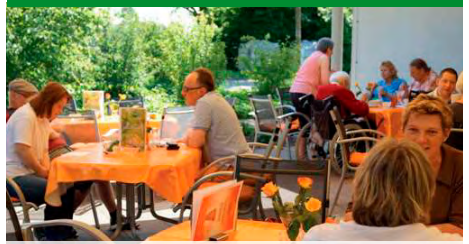

Saisonale Kuchen und Eis!

Sonntags: 14.30 – 17.30 Uhr

Aumühle – Hilfen für Menschen mit Behinderung
Auwiesenweg 20 | 64291 Darmstadt-Wixhausen
Telefon: 0 6150 – 96 96-0

www.mission-leben.de

AUTO BRUST

Ihre Meisterwerkstatt für alle Marken und für alle Fälle!

DEKRA HU / AU für alle Marken und Baujahre.

Guerickeweg 3 und 6
64291 Darmstadt
Tel: 06151-3967597
Fax: 06151-370326

Schnell
Preiswert
Persönlich
Hochwertig
Professionell
Fortschrittlich

LEISTUNGSPROFIL

- Achsvermessung
- Anhängerkupplungen
- Licht
- HU / AU
- Karosserie
- Klimatechnik
- Reifenservice
- Glasservice
- Elektrik / Elektronik
- Fahrzeugdiagnose
- Stoßdämpfer
- Unfallinstandsetzung
- Auspuff / Rußpartikelfilter
- Bremsen
- Ölwechsel
- Inspektion
- Abschleppdienst
- Ersatzwagen
- uvm.

auto-brust.de

Anzeigen

Regelmäßige Treffen und Veranstaltungen

Bitte beachten: Der große Saal in der Scheune wird umgebaut, deshalb treffen sich die Gemeindegruppen bis auf weiteres an anderen Orten.

Treffen der Frauenhilfe: Alle 14 Tage mittwochs (außer in der Sommerpause) von 14.30 bis 16.30 Uhr in der Ostendstr. 27-29.

Treffen der Landfrauen: Jeden 1., 2. und 3. Mittwoch im Monat abends in den Räumen der Freiwilligen Feuerwehr Wixhausen.

Treffen der Konfiteamer: Die Termine werden individuell vereinbart.

Gesprächsgruppe „90 Minuten - Gott und die Welt“:
Nach Absprache alle 2 Monate, donnerstags von 19.30 bis 21 Uhr. Die genauen Termine und Themen werden in der Arheilger Post und auf der Homepage veröffentlicht.

Frauenfrühstück: Einmal im Quartal samstags um 9 Uhr.
Die genauen Termine, Orte und Themen werden im „Scheunentor“, auf der Homepage und in der Arheilger Post veröffentlicht.

Evangelische Theatergruppe:
Jeden Montag und Dienstag um 20 Uhr im Mehrzweckraum der Aumühle.

Museumsteam: Die Termine werden individuell vereinbart.

Kirchliche Dienstleistungen im Dekanat

Rat, Hilfe, Gespräche: **Telefonseelsorge** (anonym und kostenfrei)	Tel. 0800 111 0 111
Evangelisches Krankenhaus **Elisabethenstift**	Tel. 06151 - 403-0
Ambulanter **Hospizdienst**	Tel. 06151 - 599 43 99
Häusliche Krankenpflege, Besuchsdienst: **Diakoniestation**	Tel. 06151 - 15 95 00
Essen auf Rädern: **Diakonisches Werk**	Tel. 06151 - 80 03 80
Gebrauchtmöbel-Annahme: **Kaufhaus der Gelegenheiten**	Tel. 06151 - 800 19 12
Information und Kontakte: **Kirche&Co**	Tel. 06151 - 29 64 15

Evangelische Kirchengemeinde Wixhausen
www.kirche-wixhausen.de

Römergasse 17
64291 Darmstadt
✆ 06150 - 77 31
Fax 06150 - 99 08 02

Öffnungszeiten Gemeindebüro:
Montag, Dienstag und Freitag
von 10.00 bis 12.00 Uhr

Vorsitzender des Kirchenvorstands
Matthias Kalbfuss
✉ kv-vorsitz@kirche-wixhausen.de

Pfarrer
Ingo Stegmüller
✆ 06150 - 77 31
✉ ingo.stegmueller@ekhn.de

Gemeindesekretärin
Katja Bräuer
✆ 06150 - 77 31
✉ kirchengemeinde.wixhausen@ekhn.de

Gemeindepädagogin
Birgit Behre
✉ birgit.behre@ekhn.de

Ev. Kinderhaus unterm Regenbogen
Leiterin: Katrin Fuchs
Bert-Brecht-Straße 8 | 64291 Darmstadt
✆ 06150 - 70 88
Fax 06150 - 54 27 95
Hort: ✆ 06150 - 54 26 69
✉ kita.regenbogen.wixhausen@ekhn.de

Ev. Kinderhaus auf dem Pfarrhof
Leiterin: Laura Erzgräber
Untergasse 1 | 64291 Darmstadt
✆ 06150 - 8 36 30
Fax 06150 - 13 56 35
✉ kita.pfarrhof.wixhausen@ekhn.de

Das Konto der Gemeinde für Spenden ist bei der Volksbank Darmstadt - Südhessen
IBAN: DE06 5089 0000 0037 0280 02 | BIC: GENODEF1VBD

Kerb auf dem Pfarrhof 2023

Wir freuen uns darauf, endlich wieder gemeinsam Kerb zu feiern!

Wir starten am 27. August um 10 Uhr mit einem feierlichen Gottesdienst. Danach wird für das leibliche Wohl gesorgt sein, unter anderem mit einem großen Kuchenbuffet. Außerdem wird das Museum geöffnet, im Museumsofen wird gebacken und Führungen über das Kirchenensemble werden angeboten.

Weitere Attraktionen sind in Planung.

Merken Sie sich schon mal diesen Termin vor.
Wir freuen uns auf Sie, klein und groß sowie jung und alt.
Gemeinde: Gemeinschaft leben und feiern!